



# 2025 COLOMBIA ANNUAL REPORT



ANNUAL REPORT

2025

COLOMBIA





**Autor:**

ISRAAID COLOMBIA

**Dirección:**

ISRAAID COLOMBIA

Cl. 77 b # 57 -103 Of. 223

Barranquilla - Atlántico

Teléfonos: 322 637 8213

[www.israaid.org](http://www.israaid.org)

**Diseño:**

José Guzmán López

Oficial de Comunicaciones e Impacto

**Fotografías:**

Archivo fotográfico de IsraAID Colombia

**ISRAAID COLOMBIA**

Área Administrativa

**Karina García Uribe**

Directora País

**Heidy Ibañez Torres**

Oficial Senior de Finanzas

**Juan Meza Bolaños**

Oficial de Recursos Humanos y Administración

**José Guzmán López**

Oficial de Comunicaciones e Impacto

**Ithan Rodríguez Jiménez**

Oficial de Logística y Seguridad

**Egler Olano Mendoza**

Oficial MEAL

**Ramiro García Rosado**

Asistente Contable

**Amparo María Jiménez**

Revisor Fiscal

**ISRAAID COLOMBIA**

Área Programática

**Santiago Llano Puerta**

Jefe de Programas

**Eileen Arzuza Narvaez**

Oficial Senior de Medios de Vida

**Karen Munzón Calle**

Oficial Senior de Protección

**Ivón Camelo Castillo**

Oficial WASH

**Zulmary Palma Meriño**

Oficial de Educación

En **2025, IsraAID Colombia** consolidó su presencia como un actor clave en la respuesta humanitaria y el fortalecimiento de la resiliencia comunitaria en contextos de migración y vulnerabilidad social. A través de intervenciones integradas en **protección, educación, medios de vida y WASH**, la organización amplió significativamente su alcance territorial y el impacto de sus programas.

Este año marcó un punto de inflexión para nuestra operación. Gracias al fortalecimiento de alianzas estratégicas, la expansión de proyectos y la incorporación de herramientas digitales innovadoras, logramos alcanzar a **más de 25.000 personas**, superando nuestras proyecciones iniciales y ampliando el acceso a servicios esenciales para comunidades migrantes y de acogida.

Uno de los avances más relevantes fue el desarrollo de plataformas digitales y herramientas tecnológicas que permiten ampliar el alcance de nuestras intervenciones más allá del contacto presencial. La implementación de una plataforma de aprendizaje virtual, un chatbot de orientación comunitaria y nuevos formatos de contenido digital, como el podcast Saludablemente y cápsulas audiovisuales para redes sociales, permitió acercar información, apoyo psicosocial y oportunidades educativas a comunidades que enfrentan barreras geográficas o de acceso a servicios.

Estas herramientas digitales se han convertido en un complemento clave para nuestras intervenciones territoriales, fortaleciendo la continuidad de los procesos comunitarios y promoviendo espacios de aprendizaje e interacción entre personas migrantes y comunidades de acogida.

A lo largo del año también se fortaleció el liderazgo juvenil, el desarrollo de emprendimientos comunitarios, la permanencia educativa de niños y niñas y el acceso a servicios de salud mental y apoyo psicosocial. Estos avances reflejan el compromiso de IsraAID Colombia con la construcción de comunidades más resilientes, inclusivas y preparadas para enfrentar contextos de crisis y cambio.

# NUESTROS PROGRAMAS

## PROTECCIÓN

- Proyecto Tejiendo Resiliencia
- Proyecto RISE (Being)

## WASH

- Proyecto Gotas de Resiliencia
- Proyecto AquaGEN (Americares y Cummins)

## EDUCACIÓN

- Proyecto Educación para Todos

## MEDIOS DE VIDA

- Proyecto Conectando Oportunidades
- Tejiendo Futuro (Fundación Postobón)

## RESPUESTA A EMERGENCIAS



# Nuestro modelo de intervención

## Construyendo resiliencia comunitaria en contextos de crisis

En IsraAID Colombia trabajamos con un enfoque integrado que busca fortalecer las capacidades de las comunidades para enfrentar crisis, adaptarse a contextos cambiantes y construir oportunidades de desarrollo sostenible.

Nuestro modelo combina intervenciones multisectoriales, participación comunitaria e innovación digital, permitiendo responder a necesidades inmediatas mientras se fortalecen capacidades locales que perduran más allá de la intervención. A través de programas en protección, educación, medios de vida y WASH, trabajamos junto a comunidades migrantes y comunidades de acogida para promover bienestar emocional, acceso a oportunidades educativas y económicas, y entornos más seguros y resilientes. Este enfoque reconoce que las crisis humanitarias no afectan a las personas de manera aislada. Por ello, nuestras intervenciones buscan abordar simultáneamente dimensiones sociales, económicas y educativas, fortaleciendo el tejido comunitario y promoviendo soluciones sostenibles lideradas por las propias comunidades.

La incorporación de herramientas digitales y plataformas tecnológicas amplía el alcance de nuestros programas, facilitando el acceso a información, aprendizaje y apoyo psicosocial incluso en contextos donde el acceso presencial es limitado.



## PARTICIPANTES IMPACTADOS

### Alcance total

En 2025, los programas de IsraAID Colombia alcanzaron a **26.052** participantes directos, a través de intervenciones en protección, educación, medios de vida y acceso a agua, saneamiento e higiene en comunidades migrantes y de acogida.



### No. Participantes por proyectos

WASH	<b>10.934</b>	<ul style="list-style-type: none"> <li>• Gotas de Resiliencia - 6.281</li> <li>• AquaGEN - 4.653</li> </ul>
Protección	<b>7.975</b>	<ul style="list-style-type: none"> <li>• Tejiendo Resiliencia - 7.275</li> <li>• RISE - 700</li> </ul>
Educación	<b>4.743</b>	<ul style="list-style-type: none"> <li>• Educación para Todos - 4.743</li> </ul>
Medios de Vida	<b>2.400</b>	<ul style="list-style-type: none"> <li>• Conectando Oportunidades - 2.283</li> <li>• Tejiendo Futuro - 117</li> </ul>

### Alcance digital

Durante el año, **9.741** personas accedieron a contenidos o servicios digitales, a través de herramientas como la plataforma de aprendizaje virtual, el chatbot comunitario, el podcast Saludablemente y contenidos educativos difundidos en redes sociales.



**DISTRIBUCIÓN DEL IMPACTO**

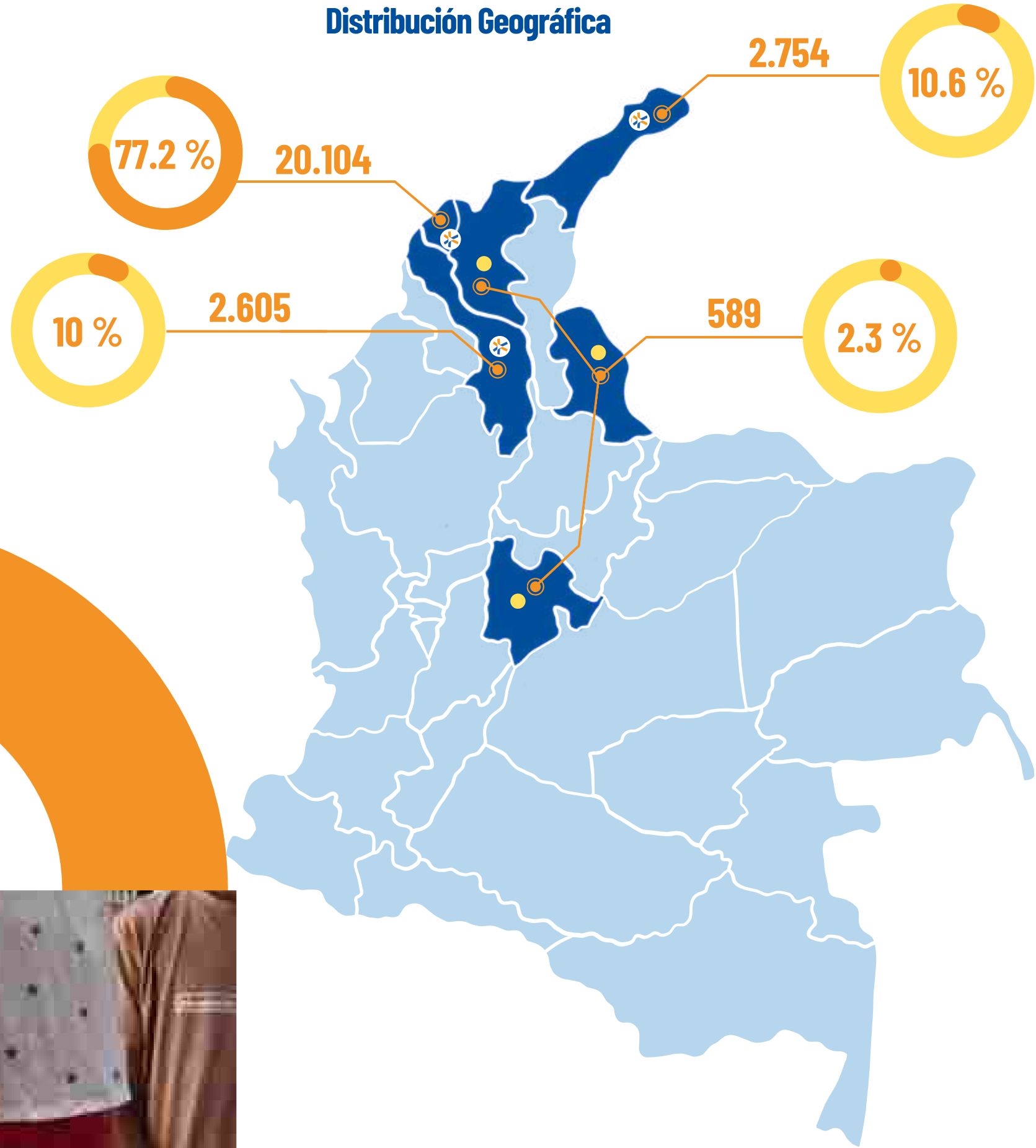

**Distribución Geográfica**



**Distribución por Departamento**

-  3 departamentos con continuidad en la intervención (La Guajira, Atlántico y Bolívar).
-  3 nuevos departamentos impactados en el 2025 (Magdalena, Norte de Santander y Cundinamarca).

**Distribución por Nacionalidad**

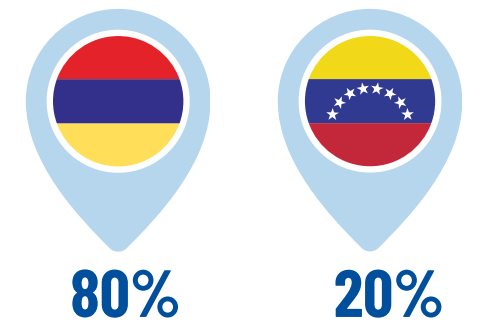

**Distribución por Sexo**

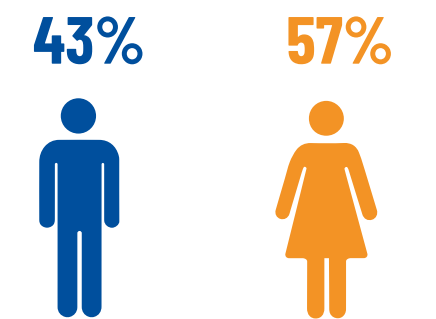

¡Hola soy el ChatBot AIDA!

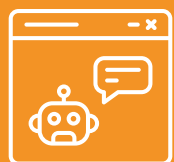

## Innovación digital: ampliando nuestro alcance

Durante 2025, IsraAID Colombia consolidó una estrategia de innovación digital que amplió el acceso a servicios humanitarios más allá de la intervención presencial, fortaleciendo el alcance y la continuidad de los programas.

Se implementaron dos herramientas clave: una plataforma de aprendizaje virtual (E-learning) y un chatbot de orientación comunitaria, que brindaron información, acompañamiento psicosocial y contenidos educativos accesibles desde cualquier lugar, especialmente en contextos con barreras geográficas o de movilidad.

Gracias a estas soluciones, junto con la producción de contenidos digitales como el podcast comunitario **"Saludablemente"**, cápsulas educativas y estrategias en redes sociales, **9.741** personas accedieron a servicios digitales, representando casi el **40%** del alcance total anual. La estrategia también fortaleció la integración social: el **92%** de los participantes reportó mejoras en su integración comunitaria, evidenciando el potencial de la tecnología para escalar y complementar la respuesta humanitaria.

Además, los canales digitales se consolidaron como espacios de participación juvenil y movilización comunitaria, amplificando temas clave como salud mental, educación y medios de vida.

# Protección

En 2025, el programa de Protección alcanzó **7.975** participantes directos, principalmente niños, niñas, adolescentes, jóvenes, familias y actores comunitarios que enfrentan contextos de alta vulnerabilidad asociados a desplazamiento, migración y pobreza.

Durante el año, el sector consolidó y amplió su alcance a través de dos proyectos principales: Tejiendo Resiliencia, enfocado en salud mental y apoyo psicosocial comunitario, y RISE (Resilient Youth and Family Empowerment Initiative), orientado al fortalecimiento del bienestar emocional y las capacidades de resiliencia de jóvenes y familias en contextos de alta vulnerabilidad en La Guajira.



- Jóvenes 597
- Líderes 70
- Niños 270
- Trabajadores 352
- UMACI 3224
- Digital 2401
- Cuidadores 627
- Otros 434

## Protección - Proyecto Tejiendo Resiliencia

- **Protección infantil:** En los CFS vinculamos a niños, niñas, adolescentes, jóvenes y sus cuidadores para fortalecer resiliencia emocional, autoestima y proyecto de vida, garantizando derechos y mitigando riesgos de protección mediante metodología SEL (artes, cultura y deporte), complementado con acompañamiento psicosocial individual y familiar.
- **Promoción de la salud mental y autocuidado:** Capacitamos a trabajadores de primera línea en “cuidado al cuidador” y desarrollamos cápsulas y campañas digitales; además, lideramos el podcast trimestral Saludablemente y un foro anual que impulsa redes de bienestar universitario.
- **Protección comunitaria:** Implementamos la estrategia UMACI y el chatbot AIDA para brindar acompañamiento psicosocial individual y comunitario, orientación en rutas de atención y mitigación de riesgos, complementado con jornadas comunitarias enfocadas en acceso a la salud, regularización migratoria y servicios institucionales.



# Protección - Proyecto Tejiendo Resiliencia

## Resultados clave del proyecto

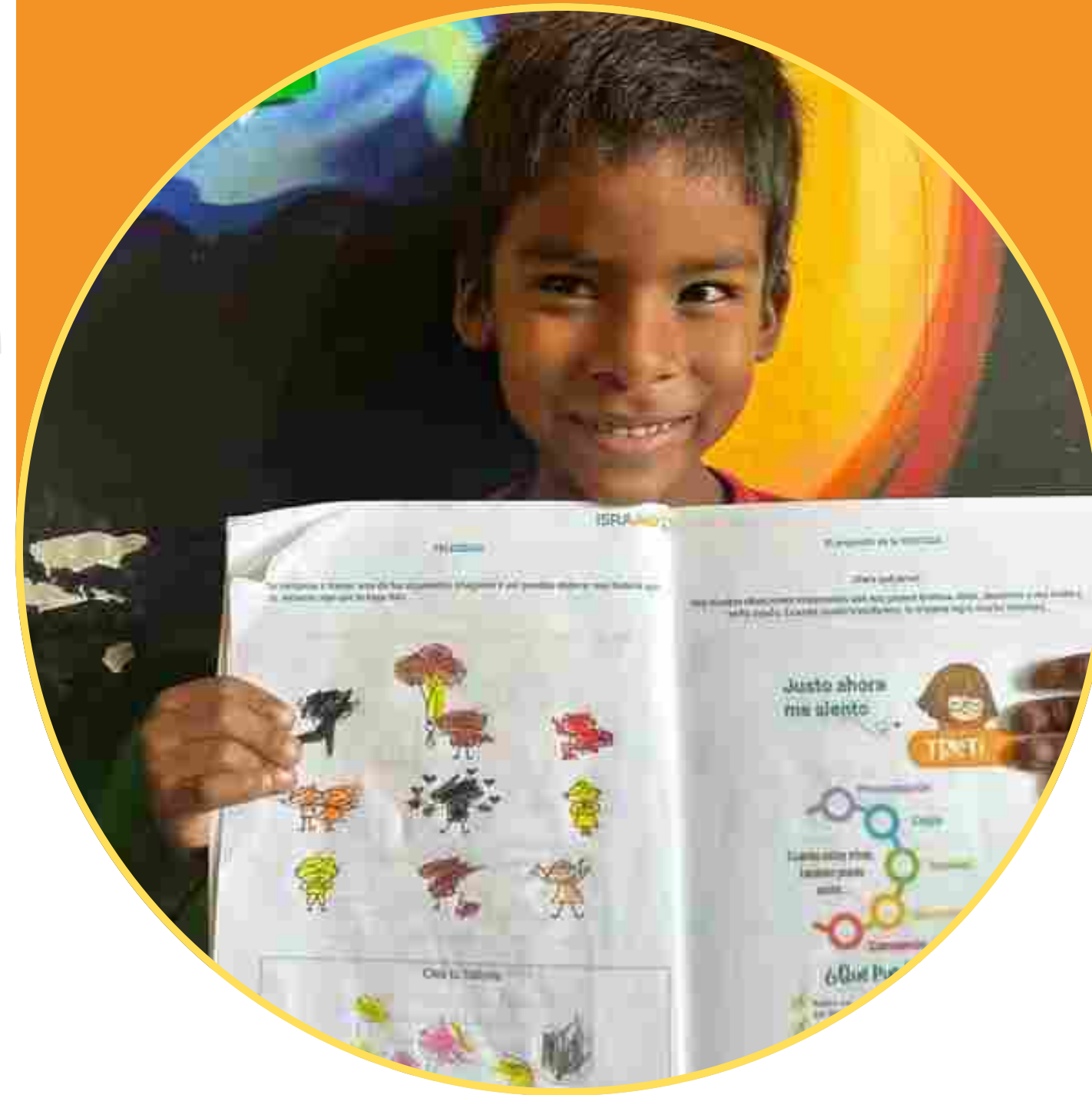
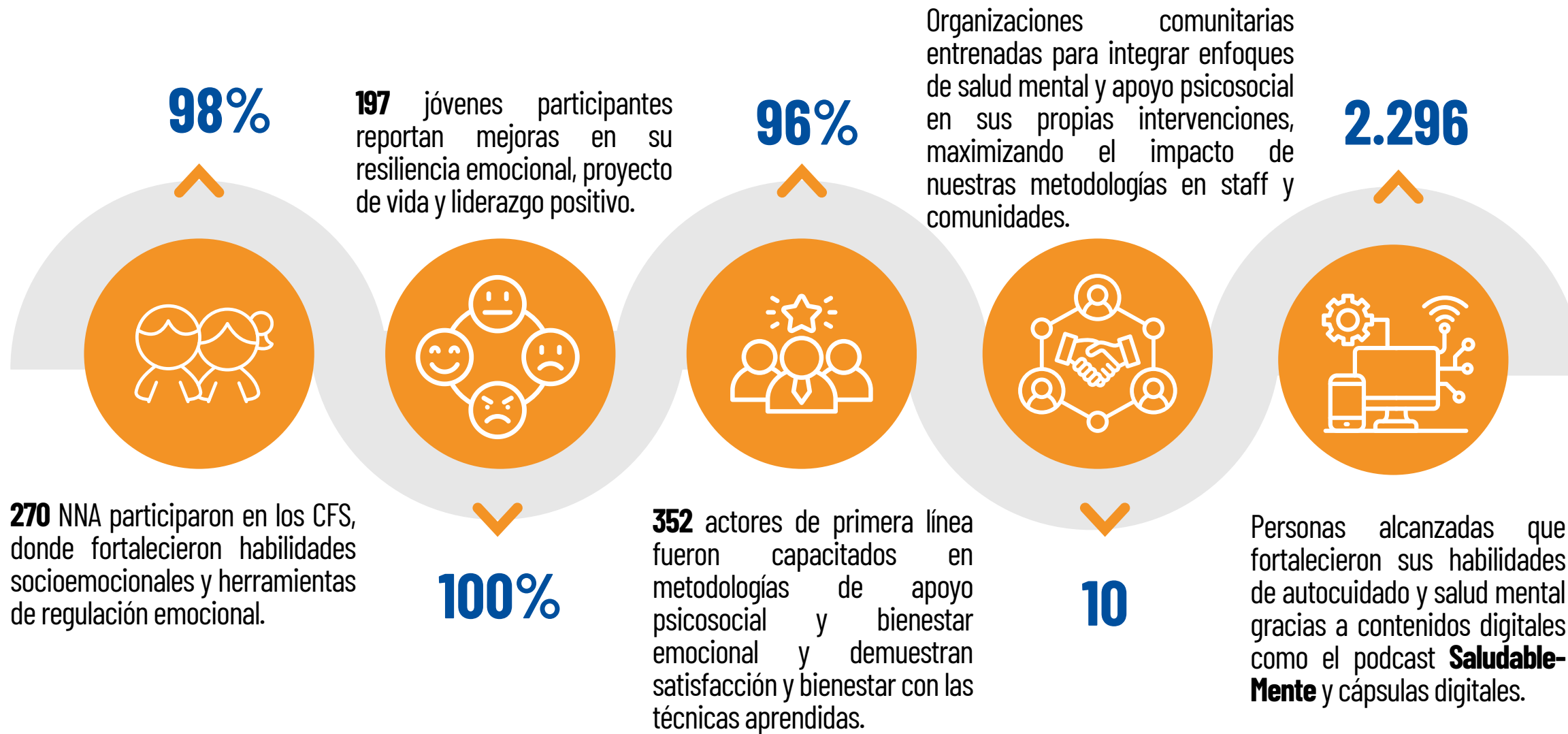

# Protección - Proyecto Tejiendo Resiliencia

## Estrategia móvil de atención comunitaria

La Unidad Móvil de Atención Comunitaria de IsraAID (UMACI), que permitió acercar servicios de orientación psicosocial a comunidades, con la articulación con actores como Centro Intégrate, Secretaría de Salud de Barranquilla, Comisaría de familia, ICBF, Samaritan's Purse, Red de bienestar universitario, Migración Colombia, Pastoral Social y Mercy Corps, entre otros.



**3.224**  
Atenciones



Asegura que se  
sienten escuchados



**25** Jornadas en promoción de  
derechos, VBG y remisiones

## Foro Universitario de Salud Mental

Evento realizado junto a la Red de Universidades (14 Universidades), Secretaría de Salud de Barranquilla y ProFamilia, logrando una asistencia de **215 personas de 44 organizaciones.**

- Universidades - 20
- ONG - 13
- OBC - 2
- IED - 5
- Empresas - 1
- Instituciones - 3

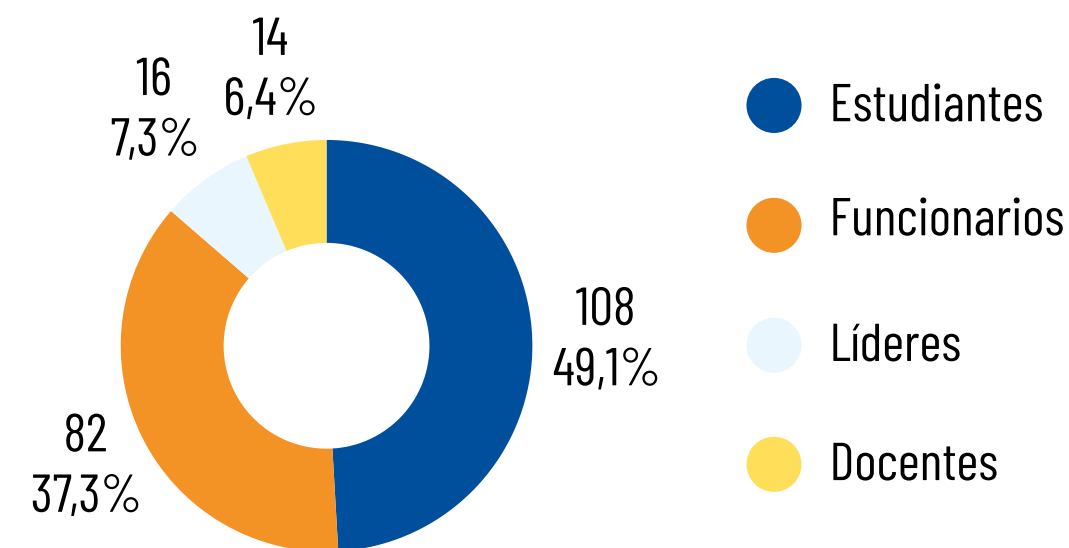

## Protección - Proyecto RISE

El proyecto RISE (Resilient Youth and Family Empowerment Initiative) implementado en Riohacha (La Guajira), busca fortalecer el bienestar emocional, las oportunidades económicas y la resiliencia de jóvenes y familias en contextos de alta vulnerabilidad.

La iniciativa es financiada por el Gobierno de Canadá a través de Grand Challenges Canada, en el marco de la iniciativa global Being, que promueve soluciones innovadoras para mejorar la salud mental y el bienestar de jóvenes en distintos países.

El programa adopta un enfoque culturalmente pertinente y comunitario, combinando metodologías de aprendizaje socioemocional, actividades culturales y deportivas, fortalecimiento del liderazgo juvenil y oportunidades de desarrollo económico para jóvenes Wayuu, migrantes y de acogida.

● Cuidadores - 300

● Niños (10 - 13 años) - 150

● Adolescentes (14 - 17 años) - 100

● Jóvenes (18 - 24 años) - 150



## Protección - Proyecto RISE

### Resultados clave del proyecto



**700** niños, adolescentes y cuidadores participaron en procesos de fortalecimiento de resiliencia y bienestar emocional.



**403** evaluaciones diagnósticas de resiliencia y regulación emocional permitieron adaptar las intervenciones a las necesidades específicas de cada participante y su contexto familiar.

\*A través de metodologías de aprendizaje socioemocional (SEL), los participantes fortalecieron habilidades para la gestión emocional, la resolución pacífica de conflictos y el desarrollo de proyectos de vida resilientes generando un impacto muy significativo.



**83%** De los niños y niñas de 10 a 13 años han mejorado su regulación emocional.



**82%** De los adolescentes de 14 a 17 años han mejorado su resolución de conflictos.



**88%** De los adolescentes de 14 a 17 años han mejorado su resiliencia emocional.



**68%** De los jóvenes de 18 a 24 años tienen más claridad de su proyecto de vida.



**48%** De los jóvenes de 18 a 24 años han mejorado su resiliencia emocional.



## Protección - Proyecto RISE

### Enfoque integral de bienestar juvenil

El proyecto combina actividades de bienestar emocional con espacios culturales, deportivos y artísticos, que permiten a los jóvenes fortalecer su liderazgo comunitario, sus habilidades sociales y su sentido de pertenencia dentro de sus comunidades.

De manera complementaria, RISE incorpora un componente de empoderamiento económico juvenil, a través de procesos de orientación vocacional, formación en habilidades para el empleo y acompañamiento a iniciativas productivas. Este enfoque reconoce que el bienestar emocional, las oportunidades educativas y la estabilidad económica están **profundamente** conectados en la construcción de proyectos de vida

### Un modelo replicable de resiliencia comunitaria

A través de la combinación de salud mental, liderazgo juvenil y oportunidades económicas, RISE está consolidando un modelo integral de fortalecimiento del bienestar juvenil que puede ser replicado en otros territorios con desafíos similares

El proyecto demuestra que cuando se fortalecen simultáneamente las capacidades individuales, familiares y comunitarias, es posible generar cambios sostenibles en la forma **por** que las jóvenes **en** sus **entornos** contextos de crisis y construyen o



# Educación

El programa de Educación alcanzó **4.743** participantes directos en 2025, trabajando para cerrar brechas educativas y fortalecer la permanencia escolar de niños, niñas y jóvenes en contextos de migración y vulnerabilidad.

El proyecto **Educación para Todos** busca fortalecer el acceso, la permanencia y la calidad educativa de niños, niñas y adolescentes en contextos de vulnerabilidad, promoviendo estrategias pedagógicas inclusivas y fortaleciendo las capacidades de docentes, familias y comunidades educativas.

Durante 2025, el proyecto se implementó en Barranquilla, Cartagena y Soledad, territorios donde muchas comunidades enfrentan desafíos relacionados con pobreza, movilidad humana y rezagos en el acceso a oportunidades educativas.

A través del acompañamiento pedagógico, la formación docente y el fortalecimiento de redes comunitarias de aprendizaje, el proyecto promovió entornos educativos más inclusivos y resilientes para estudiantes en riesgo de rezago o deserción escolar.

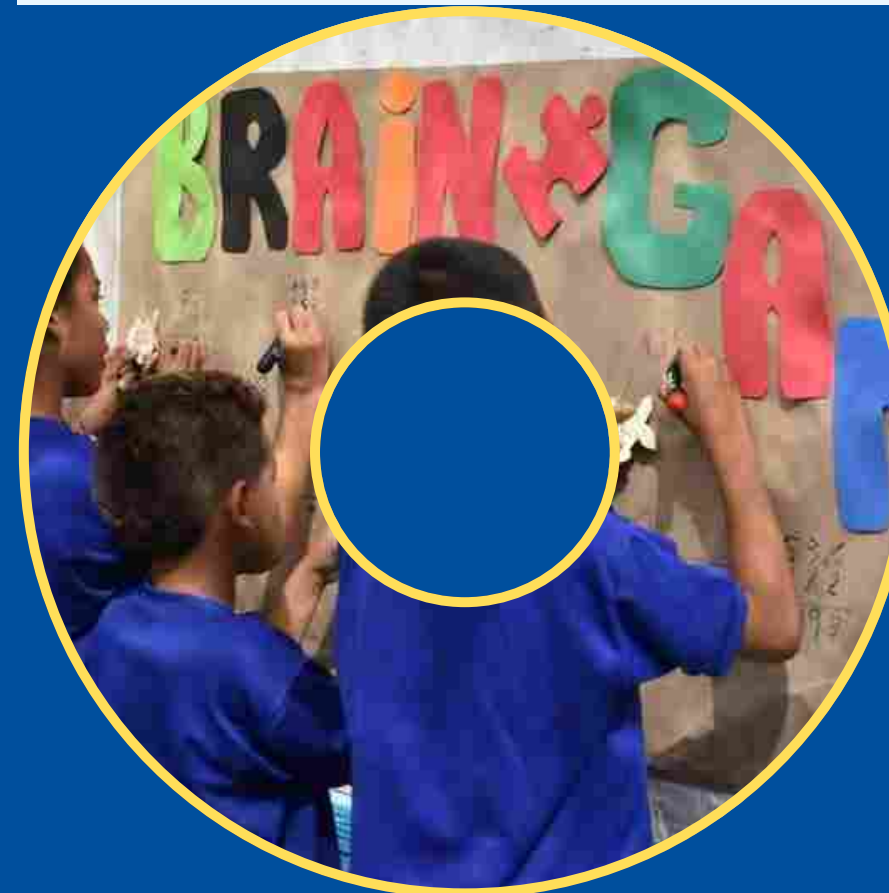

# Educación - Proyecto Educación para Todos

## Resultados clave del proyecto

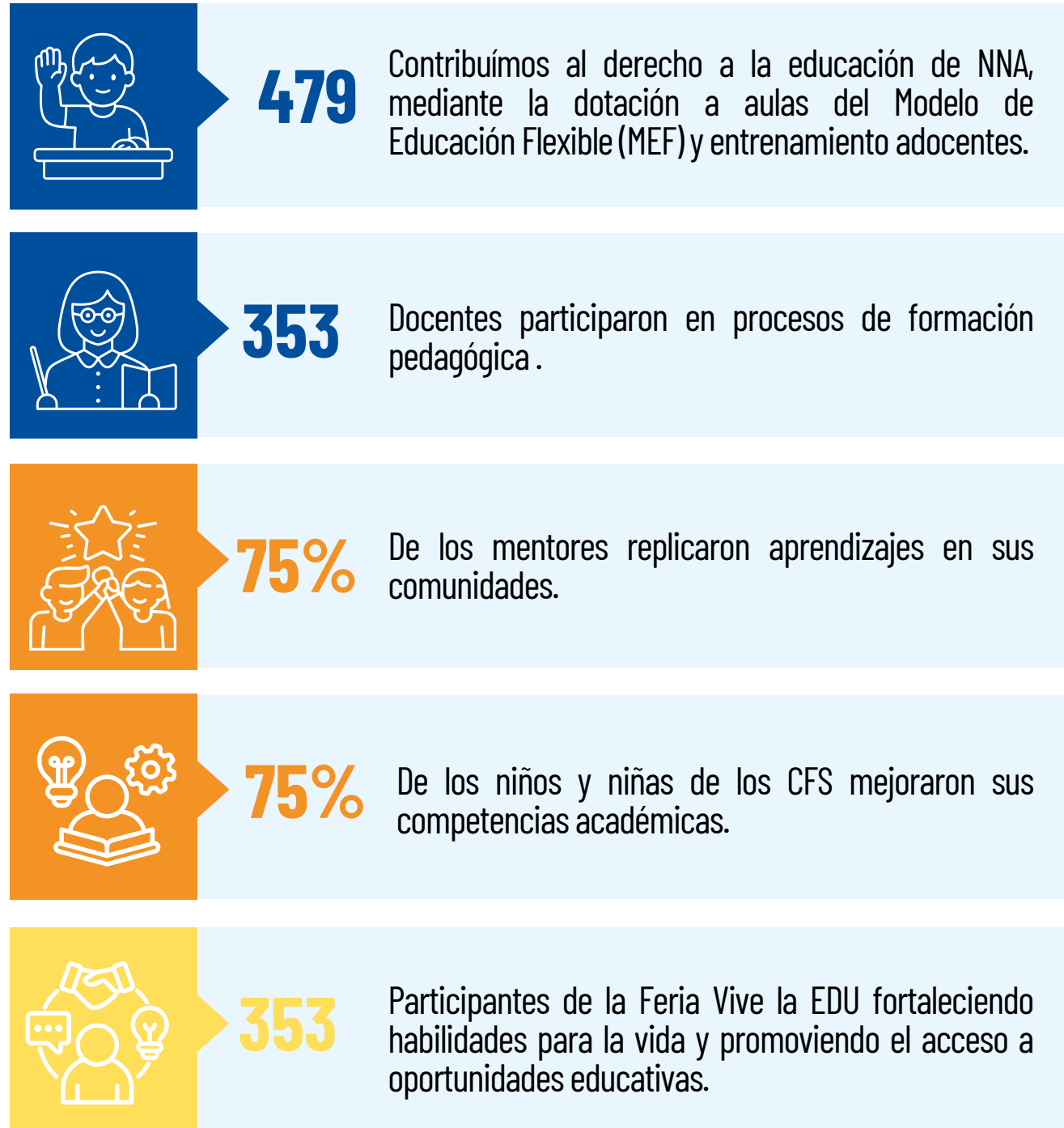

De estudiantes de aulas MEF incrementaron sus habilidades para la vida y su potencial académico.



De NNA desescolarizados que han sido parte los CFS, se encuentran matriculados en una institución de educación formal.

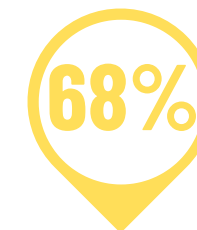

De **110** jóvenes de la estrategia de TIC-CAM (tecnología de la información y comunicación para el cambio), manifiestan incremento del conocimiento en las TIC.



## Educación - Proyecto Educación para Todos

### Innovación pedagógica y aprendizaje comunitario

El proyecto promovió enfoques pedagógicos participativos que conectan el aprendizaje con el entorno comunitario, fortaleciendo habilidades comunicativas, pensamiento crítico y aprendizaje significativo entre los estudiantes. A través de actividades lúdicas, exploración del contexto local y dinámicas colaborativas, los estudiantes pudieron vincular los contenidos educativos con sus experiencias y realidades cotidianas.

Asimismo, el programa fortaleció redes de mentores comunitarios, quienes acompañan procesos educativos en sus territorios y brindan apoyo a estudiantes con mayores dificultades académicas. Estos mentores cumplen un rol clave en el seguimiento cercano de los estudiantes, contribuyendo a reforzar los procesos de aprendizaje y a fortalecer los vínculos entre la escuela, las familias y la comunidad.

### Articulación institucional

El proyecto también promovió la articulación con instituciones educativas y autoridades locales para facilitar el acceso y la permanencia de estudiantes en el sistema educativo formal, contribuyendo a fortalecer ecosistemas educativos comunitarios más inclusivos.



# Medios de Vida

En 2025, el programa de Medios de Vida alcanzó **2.524** participantes directos, fortaleciendo oportunidades de empleo, emprendimiento e inclusión económica para poblaciones en situación de vulnerabilidad, incluyendo personas migrantes, jóvenes y mujeres líderes comunitarias.

Durante el año, el sector consolidó su impacto a través de dos iniciativas principales: **Conectando Oportunidades**, enfocada en empleabilidad y fortalecimiento de emprendimientos en comunidades urbanas, y **Tejiendo Futuro**, orientada al empoderamiento económico y liderazgo territorial de mujeres rurales en cinco departamentos del país.

El proyecto se desarrolló en articulación con aliados institucionales como Secretaría de Desarrollo económico de Barranquilla y Soledad, SENA Atlántico, Fundación La Cayena, Red GOYN, Fundación Santo Domingo, Oportunity International, UNIMINUTO y Universidad de San Buenaventura, fortaleciendo los ecosistemas locales de empleo, las oportunidades laborales y los medios de vida.



# Medios de Vida - Proyecto Conectando Oportunidades

## Resultados clave del proyecto

El proyecto Conectando Oportunidades busca fortalecer la inclusión económica de personas en situación de vulnerabilidad, especialmente población migrante y comunidades de acogida, a través de procesos de empleabilidad, emprendimientos asociativos con impacto social y fortalecimiento de redes económicas comunitarias.

Durante 2025, el proyecto se implementó en Barranquilla, Cartagena y Soledad, acompañando a **2.283** jóvenes y adultos en el desarrollo de habilidades laborales, el fortalecimiento de iniciativas productivas y la conexión con oportunidades de empleo.

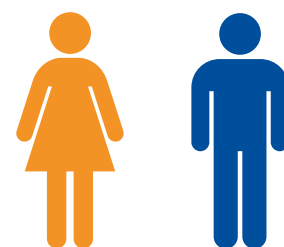
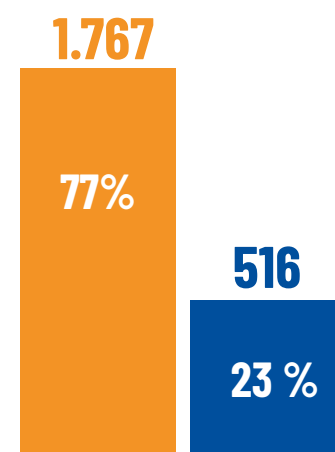

18

Emprendimientos comunitarios fueron fortalecidos mediante procesos de mentoría y capital semilla.



100%

De los emprendimientos contaron con un plan de acción comunitaria, con estructuras adaptables ante emergencias.



4

Redes de conexión de empleabilidad creada por las comunidades en los departamentos del Atlántico y Bolívar, vinculando a **226** jóvenes.

# Medios de Vida - Proyecto Conectando Oportunidades

## Resultados clave del proyecto

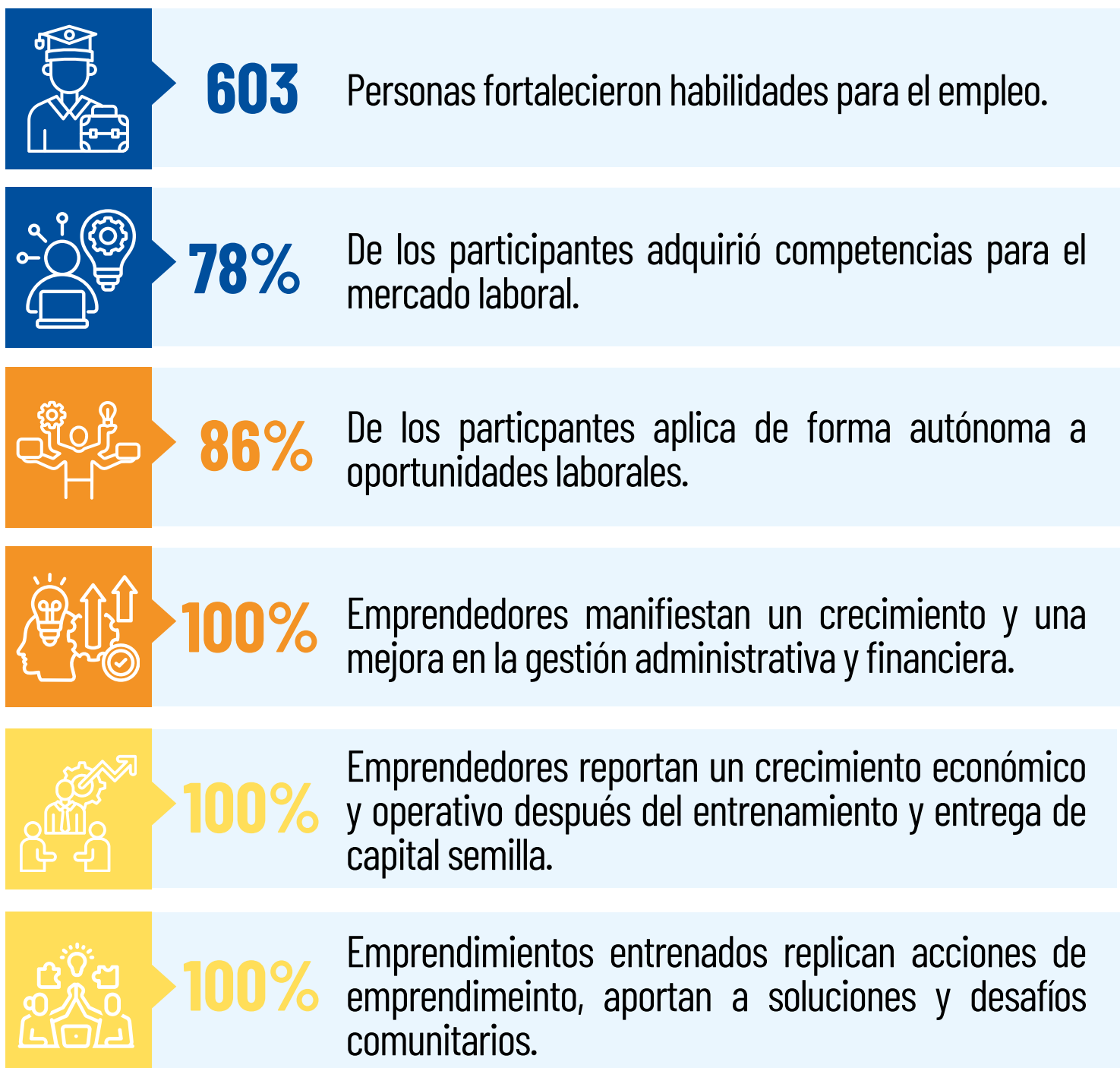

## Medios de Vida - Proyecto Conectando Oportunidades

### Emprendimientos con impacto comunitario

En 2025, el programa consolidó una apuesta por emprendimientos asociativos comunitarios, donde grupos de emprendedores desarrollan modelos de negocio colectivos que, además de generar ingresos, responden a necesidades identificadas dentro de sus propias comunidades. Este enfoque ha permitido que varios emprendimientos se conviertan en actores activos dentro de sus territorios, generando empleo local, promoviendo espacios comunitarios y fortaleciendo redes de apoyo entre vecinos.

Un ejemplo de estas iniciativas son actividades comunitarias impulsadas por algunos emprendimientos, como las “tardes de yogurt”, que promueven espacios de encuentro y fortalecimiento del tejido social.

*“Somos un emprendimiento Venezolano que conoció a IsraAID cuando nuestra hija hizo parte del espacio protector, yo también participaba en los encuentros de cuidadores con las profes. Cuando me inscribí en la convocatoria no pensé que me llamarían, iniciamos todo el proceso de formación del emprendimiento, es de allí donde nacen las tardes de dulzura, en donde le llevamos un momento de alegría y dulzura a los niños con el yogurt que hacemos” Marlin Guzmán, 2025.*



## Medios de Vida - Proyecto Tejiendo Futuro

### Resultados clave del proyecto

Tejiendo Futuro, desarrollado en alianza con **Fundación Postobón** a través del programa **Hit Social**, tuvo como objetivo fortalecer el liderazgo, la equidad de género y la autonomía económica de mujeres rurales y lideresas comunitarias en distintos territorios del país.

**Impacto:** Intervención con asociaciones productoras de mango y mora en Valle del Cauca, Tolima, Cundinamarca, Bolívar y Santander, promoviendo el fortalecimiento organizativo integral.

### Logros clave:



Fortalecimiento del liderazgo femenino mediante formación y encuentros interterritoriales, desarrollando habilidades en toma de decisiones, gestión, comunicación y planificación



Implementación de un enfoque de género orientado a la prevención de violencias basadas en género, promoviendo entornos comunitarios más seguros.



Impulso al empoderamiento económico a través de formación empresarial, asistencia técnica, acceso a capital semilla y participación en ferias y espacios de articulación comercial.



# Medios de Vida - Proyecto Tejiendo Futuro

## Resultados clave del proyecto

11

Asociaciones entrenadas en liderazgo comunitario (117 mujeres).

65%

Mujeres manifiestan sentirse bien preparadas, posterior al proceso de entrenamiento, para generar procesos de incidencia territorial.

9

Emprendimientos asociativos fortalecieron sus capacidades productivas a través de acompañamiento técnico, diagnósticos empresariales y planes de mejora.

5

Iniciativas productivas recibieron recursos, **4 capital semilla** y **1 capital de fortalecimiento**, ampliando la capacidad operativa y de comercialización.

3

Redes colaborativas conformadas por mujeres, creando **4 políticas** de género y desarrollando campañas de activismo sobre la VBG.

80%

Mujeres aumentaron sus conocimientos financieros y de gestión empresarial. El **78%** de ellas, tuvo su primer escenario de venta fuera de su comunidad en la feria de emprendimiento.

283%

Los emprendimientos registraron incrementos en ventas al finalizar el proceso de entrenamiento, destacándose algunos de ellos como referentes locales.

100%

Los emprendimientos que participaron en la Feria de Emprendimiento, logró al menos una alianza o contacto comercial para posterior negociación.



# WASH

En 2025, el programa WASH (Agua, Saneamiento e Higiene) alcanzó **10.934** participantes directos, fortaleciendo el acceso a agua segura, saneamiento e higiene en comunidades vulnerables y entornos educativos.

Gotas de Resiliencia fortaleció capacidades a **6.281 miembros de 9 comunidades**, en la gestión sostenible del agua, mejoramiento de infraestructura para acceso de agua y saneamiento, la reducción de riesgos asociados a eventos climáticos y la adopción de prácticas de higiene y cuidado ambiental, consolidando procesos locales de resiliencia comunitaria.

El proyecto AquaGEN, enfocado en WASH en escuelas, alcanzó **4.653 beneficiarios directos y más de 10.000 beneficiarios indirectos**, combinando mejoras de infraestructura con procesos educativos en higiene, gestión ambiental y participación estudiantil en comités escolares de agua.



## WASH - Proyecto Gotas de Resiliencia

### Resultados clave del proyecto

En 2025, Gotas de Resiliencia fortaleció el acceso sostenible a servicios WASH en La Guajira, Atlántico y Bolívar, mediante un enfoque integral basado en el empoderamiento comunitario. Más de **1.200** personas participaron activamente en procesos que incluyeron planes de acción, réplicas lideradas por mentores y actividades culturales, logrando avances en liderazgo local y apropiación comunitaria. Además, se impulsaron iniciativas sostenibles como **4** huertas comunitarias y ecoparques.

El proyecto también mejoró la infraestructura WASH, beneficiando directamente a **322** personas que acceden a infraestructura WASH, y fortalecen capacidades en gestión del riesgo, evidenciando mejoras en preparación comunitaria ante eventos adversos. De manera transversal, se promovió la sostenibilidad ambiental, logrando que el **95%** de los participantes redujera su huella ecológica y que el **80%** adoptara prácticas de separación de residuos, consolidando una cultura ambiental con alto potencial de continuidad en los territorios.



# WASH - Proyecto Gotas de Resiliencia

## Resultados clave del proyecto

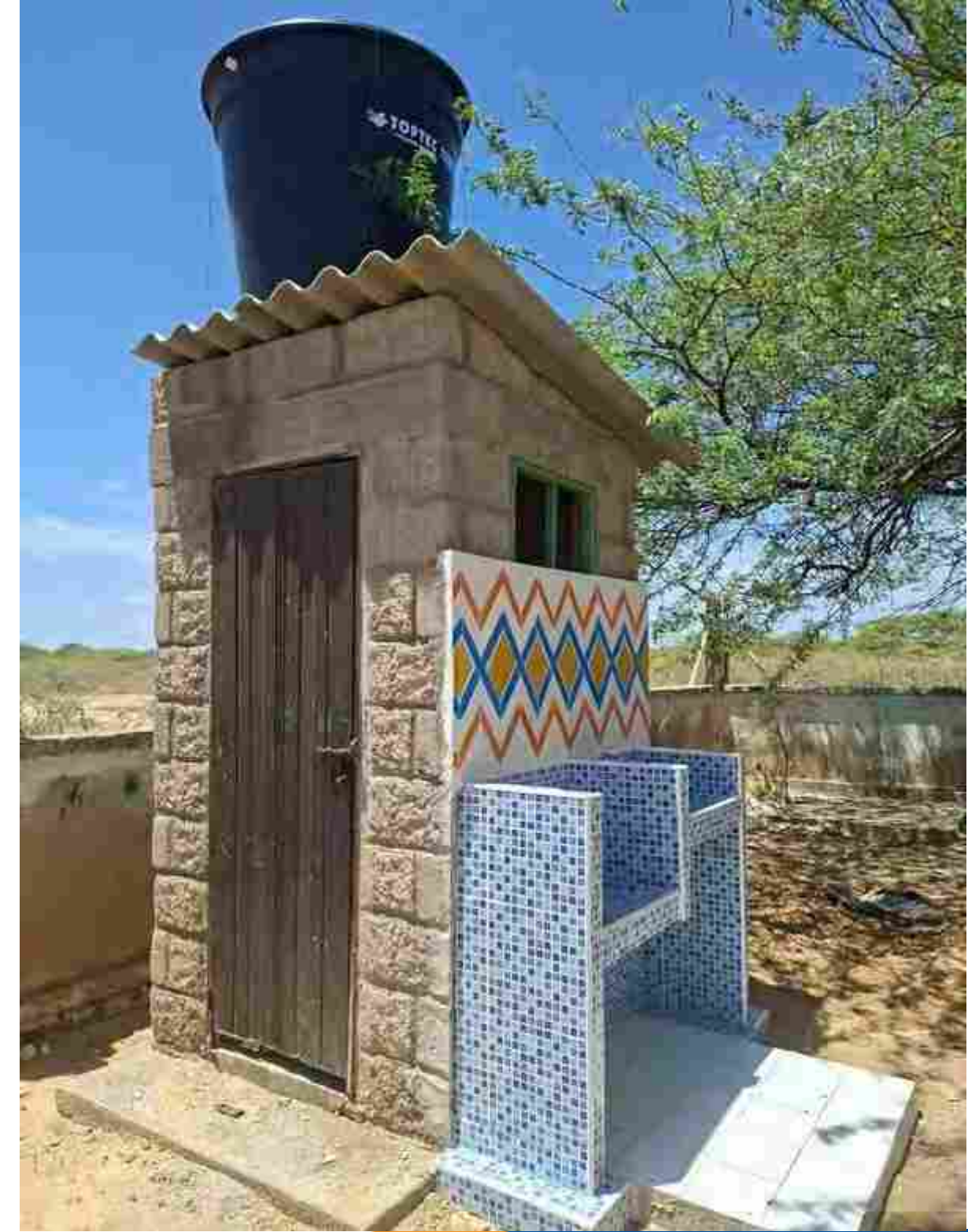
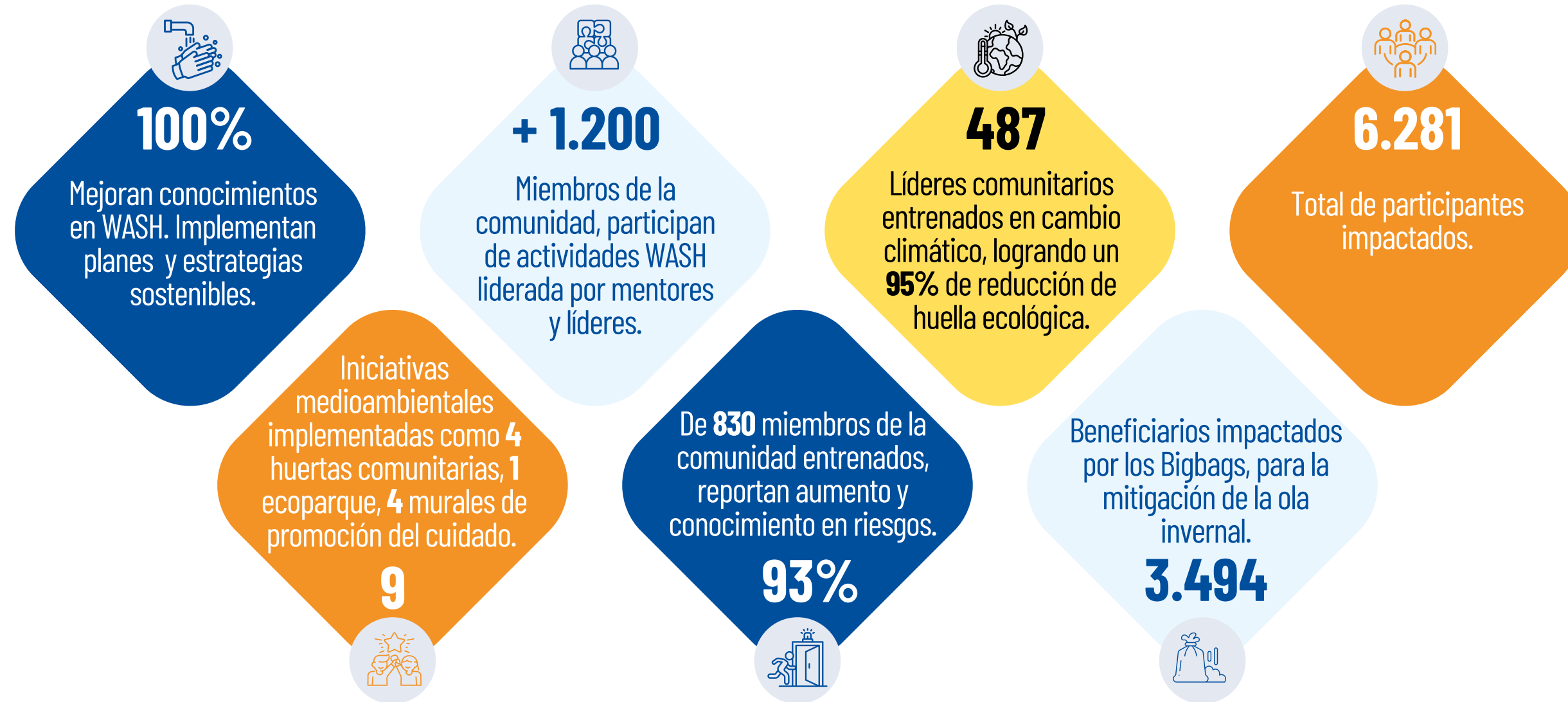

\*Estas acciones contribuyeron a mejorar las condiciones de salud comunitaria y a fortalecer la resiliencia de las comunidades frente a desafíos climáticos y sanitarios.

## WASH - Proyecto AquaGEN

### Resultados clave del proyecto

En 2025, Aqua-Gen, implementado junto a Americares y financiado por Cummins, fortaleció el acceso a servicios WASH en cinco instituciones educativas de Barranquilla, logrando el **100% de escuelas** con sistemas de agua mejorados y condiciones adecuadas de saneamiento. A través de un enfoque participativo, se consolidaron comités escolares y procesos de gobernanza que promovieron la apropiación institucional y la gestión sostenible de los servicios.

El proyecto impulsó cambios de comportamiento en la comunidad educativa, donde el **86%** de los estudiantes adoptó prácticas clave de higiene y uso seguro del agua, y el **62%** mejoró sus conocimientos en WASH. Mediante formación, campañas y voluntariado, se fortaleció el liderazgo estudiantil y la conciencia ambiental, sentando bases para la sostenibilidad y el bienestar en los entornos escolares.



# WASH - Proyecto AquaGEN

## Resultados clave del proyecto



**4.718**

Estudiantes y comunidad educativa con sistemas de agua y saneamiento mejorados en **5 instituciones educativas.**



**86%**

De los estudiantes adoptaron de hábitos de higiene, saneamiento y cuidado del agua.



**+10.000**

Personas fueron alcanzadas de manera indirecta con mensajes de cuidado del agua y prácticas de higiene.



**100%**

De las instituciones educativas conformaron un comité AquaGEN, alineado a los proyectos educativos ambientales.



**352**

Participantes en el ciclo formativo de higiene y saneamiento.



**62%**

Reportan aumento de conocimiento en mejores prácticas WASH y prácticas medioambientales.



# RESPUESTA A EMERGENCIAS

Durante 2025, la región Caribe enfrentó diversas emergencias humanitarias, destacándose la ola invernal, que generó afectaciones significativas en comunidades vulnerables, impactando viviendas, acceso a servicios básicos y medios de vida. Ante este contexto, se activaron acciones de respuesta orientadas a atender las necesidades psicosociales, académicas y de higiene más urgentes, para mitigar los efectos en dos territorios afectados.

 **Santa Marta, Magdalena:** Articulación con la Fundación Cadena, Jamar, Alcaldía de Santa Marta, Cámara de Comercio, Grupo Nutresa, Elogia, Vepcu, Policía Comunitaria y líderes comunitarios.

 **115** Kits de protección

 **115** Kits de higiene

 **115** Kits de educación

 **110** Colchones

 **115** Familias atendidas

 **La Peña, Sabanalarga, Atlántico:** Articulación con Jamar, Fundación Cadena y la Gobernación del Atlántico.

 **60** Kits de protección

 **60** Kits de higiene

 **60** Kits de educación

 **35** Colchones

 **60** Familias atendidas



\*Cada kit entregado forma parte de la metodología de respuesta a emergencias de IsraAID, mediante la cual las comunidades no solo reciben insumos esenciales, sino que también se fortalecen a través de procesos de formación y herramientas prácticas que les permiten iniciar su recuperación y prepararse ante futuros escenarios de emergencia.

# INFORME FINANCIERO

## % de Ejecución de los Proyectos

# Programas	Nombre del Programa/Proyecto	%
Shared Pr. Costs	Costos programáticos compartidos	102%
COL-251	Protección - Proyecto Tejiendo Resiliencia	106%
COL-252	Educación - Proyecto Educación para todos	97%
COL-253	Medios de Vida - Proyectos Conectando Oportunidades y Tejiendo Futuro	98%
COL-243	WASH - Proyecto AquaGEN	101%
COL-255	WASH - Proyecto Gotas de Resiliencia	80%
COL-256	Protección - Proyecto RISE	91%
Core Costs	Costos Administrativos	108%
Cont	Contingencia	26%
<b>TOTAL EJECUCIÓN</b>		<b>97%</b>



  
**26%** Costos Administrativos

  
**74%** Costos Programáticos

  
Recaudación de Fondos  
**324.262 USD**

# CIERRE EJECUTIVO

Durante 2025, IsraAID Colombia reafirmó su compromiso con las comunidades, demostrando que la acción humanitaria va más allá de la asistencia inmediata: es una apuesta por la resiliencia, la dignidad y el fortalecimiento de capacidades locales. A través de la innovación, la articulación y el trabajo cercano con las comunidades, se lograron avances significativos que hoy se traducen en territorios más preparados, informados y conectados.

El desafío estará en fortalecer la medición estratégica del impacto, la sostenibilidad de las acciones y el posicionamiento institucional, para seguir ampliando el alcance y la efectividad de la respuesta humanitaria.

Este camino nos proyecta hacia el futuro con las ganas de seguir innovando, fortaleciendo alianzas y amplificando el impacto, para que cada acción continúe generando cambios sostenibles y transformadores en la vida de las personas.

*Karina García, Directora País IsraAID Colombia.*





**20** COLOMBIA  
**25** ANNUAL  
REPORT